

JUDETUL PRAHOVA
COMUNA ARICESTII ZELETIN

PRESEDINTELE
COMITETULUI LOCAL PENTRU
SITUATII DE URGENTA
PRIMAR,
ROSU FLORIN DANIEL



PRESEDINTELE
COMITETUL JUDETEAN PENTRU
SITUATII DE URGENTA PRAHOVA

SE APROBA



MARIUS GABRIEL SERSEA

PREFECTUL
JUDETULUI PRAHOVA

**PLAN DE APARARE
IMPOTRIVA INUNDATIILOR,
GHETURILOR, POLUARILOR ACCIDENTALE SI
ACCIDENTELOR LA CONSTRUCTII HIDROTEHNICE**

PERIOADA 2014 – 2017

AVIZAM FAVORABIL,

C.J.S.U. PRAHOVA–
Grupul de Suport Tehnic pentru
gestionarea situatiilor de urgenta
generate de inundatii,
fenomene meteorologice periculoase,
accidente la constructii hidrotehnice
si poluari accidentale

SEF GRUP SUPTOR TEHNIC
DIRECTOR S.G.A. PRAHOVA,

IUSTINA MIHAELA CAPATINA



AVIZAM FAVORABIL,

Inspectoratul pentru Situatii
de Urgenta "SERBAN
CANTACUZINO"
al Judetului PRAHOVA

INSPECTOR SEF,
NICOLAE POPESCU



CUPRINS

A. PIESE SCRISE

0. Foaie de capat
1. Cuprins
 - a) Dispoziția primarului de constituire a Comitetului local pentru situații de urgență
 - b) Dispoziție agent de inundatii
 - c) Atribuțiile agentului de inundatii
 - d) Componenta nominală a Comitetului local pentru situații de urgență
 - e) Centru operativ cu activitate temporara
 - f) Numerele de telefon, fax si adresele de e-mail ale permanenței
 - g) Schema fluxului informațional operativ-decizional pentru apărare împotriva inundațiilor și fenomenelor meteorologice periculoase
 - h) Date caracteristice de apărare a obiectivelor inundabile
 - i) Măsuri preventive și operative ce se întreprind la nivel local
 - j) Stocul minim de mijloace și materiale de apărare
 - k) Raport asupra stării digurilor de apărare
 - l) Lista potentialilor poluatori si planul de prevenire și combatere a poluărilor accidentale la folosințele de apă potențial poluatoare
 - m) Baraje existente pe teritoriul U.A.T.
 - n) Poduri cu secțiune subdimensionata.doc.

B. PIESE DESENATE

- h1) Planul de situație al U.A.T., cu curbe de nivel
- h2) Planul de situație al U.A.T. (zone de risc, localitati), cu imagini satelitare



DISPOZITIE
privind organizarea, atributiile si functionarea
Comitetului Local pentru Situatii de Urgenta Aricestii-Zeletin

In baza prevederilor art.12, alin (3) din O.u.G. nr.21/2004, privind Sistemul National de Management al situatiilor de Urgenta, modificata si completata ulterior;

In conformitate cu prevederile art.2 din H.G 1491/2004 pentru aprobarea regulamentului cadru de organizare, functionare si dotare a comitetelor si centrelor operative pentru Situatii de Urgenta;

In temeiul prevederilor art.63 alin(5) lit.b), art.68 alin(1) si ale art 115. alin(1) lit.a) din Legea nr. 215/2001, republicata, modificata si completata ulterior, privind administratia publica locala,

Primarul comunei Aricestii Zeletin, emite urmatoarea dispozitie:

Art.1 – Se constituie, la nivelul comunei Aricestii-Zeletin, Comitetul Local pentru Situatii de Urgenta, avand componenta prevazuta in anexa nr.1.

Art.2 – Organizarea, atributiile si functionarea Comitetului Local pentru Situatii de Urgenta sunt prevazute in Regulamentul – din anexa nr.2.

Art.3 – In cadrul Comitetului Local pentru Situatii de Urgenta se infiinteaza Centrul Operativ cu activitate temporara, a carui componenta este prevazuta in anexa nr.3.

Art.4 – Anexele cu nr.1, 2 si 3 fac parte integranta din prezenta Dispozitie.

Art.5 – La data intrarii in vigoare a prezentei Dispozitii isi inceteaza aplicabilitatea Dispozitiile anterioare in materie.

Art.6 – Prezenta Dispozitie va fi adusa la cunostinta membrilor Comitetului Local pentru Situatii de Urgenta prin grija secretarului localitatii.

PRIMAR,
Florin Daniel ROSU



Comuna Aricestii Zeletin, 21.04.2008
Nr. 114

ROMANIA
JUDETUL PRAHOVA
COMUNA ARICESTII ZELETIN
PRIMAR

DISPOZITIE
privind organizarea, atributiile si functionarea
Comitetului Local pentru Situatii de urgenta Aricestii Zeletin

Avand in vedere :

- Prevederile art. 12 alin. (3) din O.u.G nr. 21/2004, privind Sistemul National de Management al situatiilor de urgenta, modificata si completata ulterior,
 - Prevederile art. 2 din H.G 1491/2004 pentru aprobarea regulamentului cadru de organizare, functionare si dotare a comitetelor si centrelor operative pentru Situatii de urgenta.
- In temeiul prevederilor art. 63 alin.(5), art. 68 alin.(1) si ale art. 115 alin.(1) lit. a) din Legea nr. 215/2001, republicata, privind administratia publica locala, cu modificarile si completarile ulterioare,

Primarul comunei Aricestii Zeletin, judetul Prahova,emite prezenta

DISPOZITIE :

- Art.1** Se actualizeaza la nivelul comunei Aricestii Zeletin, componenta Comitetului Local pentru Situatii de Urgenta, prevazuta in anexa nr. 1.
- Art.2** In cadrul Comitetului Local pentru Situatii de Urgenta se actualizeaza Centrul Operativ cu activitate temporara prevazute in anexa nr. 2;
- Art.3** Anexele cu nr. 1 si 2 fac parte integranta din prezenta Dispozitie.
- Art.4** La data intrarii in vigoare a prezentei Dispozitii isi inceteaza aplicabilitatea dispozitiilor anterioare in materie.
- Art. 5** Prezenta dispozitie va fi adusa la cunostinta membrilor Comitetului local pentru Situatii de Urgenta prin grija secretarului comunei .



PRIMAR,
Florin Daniel ROSU

Avizez pentru legalitate,
p/ SECRETAR

Aricestii Zeletin, 01.07.2013.
Nr. 105.

JUDETUL PRAHOVA
PRIMARIA COM. ARICESTII ZELETIN
Certificat de legalitate COPIE pentru
originalul



ROMANIA
JUDETUL PRAHOVA
COMUNA ARICESTII ZELETIN
PRIMAR

DISPOZITIE

privind desemnarea d-lui Marin Ionut, seful Serviciului Voluntar pentru Situatii de Urgenta in functia de agent de inundatii

Avand in vedere :

- Prevederile art. 52 (3) din Ordinul ministrului mediului si padurilor si numistrului administratiei si internelor nr. 1422/192/2012;

- Prevederile H.G.R. nr. 846/2010 pentru aprobarea Strategiei nationale de management al riscului de inundatii pe termen mediu si lung;

In temeiul art. 68 alin.(1) si ale art. 115 alin.(1) lit. a) din Legea nr. 215/2001, republicata, modificata si completata ulterior, privind administratia publica locala,

Primarul comunei Aricestii Zeletin, judetul Prahova, emite prezenta dispozitie:

Art. 1 Desemneaza pe d-ul Marin Ionut, seful Serviciului Voluntar pentru Situatii de Urgenta in functia de agent de inundatii la nivelul comunei Aricestii Zeletin, jud. Prahova.

Art. 2 Comunicarea prezentei dispozitii institutiilor si persoanelor interesate se va asigura de catre secretarul localitatii.



**PRIMAR,
Florin Daniel ROSU**

**Avizez pentru legalitate,
p/SECRETAR**

Aricestii Zeletin, 02.09.2013

Nr. 123.

AGENTUL DE INUNDATII si principalele atributii

Şeful Serviciului voluntar pentru situații de urgență îndeplinește funcția de agent de inundații la nivelul unității administrativ teritoriale.

Atribuțiile agentului de inundații:

- a) *colaborează permanent cu agentul hidrotehnic din cadrul unității teritoriale de gospodărire a apelor (Sistem de Gospodărire a Apelor, Sistem Hidrotehnic) pentru aspecte privind starea tehnică și funcțională a construcțiilor hidrotehnice cu rol de apărare și a cursurilor de apă de pe raza unității administrativ-teritoriale;*
- b) *asigură întocmirea Planului local de apărare împotriva inundațiilor, ghețurilor și poluărilor accidentale, afișarea extraselor din aceste planuri la sediul primăriilor și pe pagina de internet a instituției;*
- c) *asigură întocmirea și transmiterea Rapoartelor operative și a celor de sinteză privind efectele fenomenelor hidrologice periculoase, conform prevederilor Anexelor nr. 8 și 9 din Regulamentul privind gestionarea situațiilor generate de inundații, aprobat prin Ordinul Comun al ministrului mediului și pădurilor și al ministrului administrației și internelor nr.1.422/192/2012;*
- d) *asigură organizarea periodică a unor acțiuni de conștientizare a populației asupra riscului pe care-l prezintă inundațiile și asupra măsurilor care trebuie întreprinse de fiecare cetățean pentru diminuarea pagubelor;*
- e) *asigură afișarea în locuri publice a semnificației codurilor de culori pentru avertizările meteorologice și hidrologice, precum și semnificația semnalelor de alarmare acustică a populației.*

Comuna Aricestii Zeletin
Comitetul Local pentru Situatii de Urgenta

COMPONENTA NOMINALA A COMITETULUI LOCAL PENTRU SITUATII DE URGENTA

Nr. crt.	Nume si prenume	Funcția in C.L.S.U.	Locul de munca	Funcția la locul de munca	Adresa de domiciliu	Telefon serviciu	Telefon mobil	Adresa e-mail
1	Rosu Florin Daniel	Presedinte	Primaria Aricestii Zeletin	Primarul localitatii	Aricestii Zeletin	0244/418.145	0721.701.704	primariaaricesti@yahoo.com
2	Gheorghe Daniel	Vicepresedinte	Primaria Aricestii Zeletin	Viceprimarul localitatii	Aricestii Zeletin	0244/418.073	0731.580.165	primariaaricesti@yahoo.com
3	Iancu Mihaela	Membru	Primaria Aricestii Zeletin	Referent agricol	Comuna Surani	0244/418.073	0731.580.167	primariaaricesti@yahoo.com
4	Sorin Stefan Iovan	Membru	Scoala Gimnaziala Aricestii Zeletin	Director Scoala Generala	Boldesti Scaeni	0244/418.044	0729.013.287	iovan.sorin@yahoo.com
5	Ianculescu Gabriela	Membru	Cabinet Medical Individual Aricestii Zeletin	Medic	Ploiesti	0244/418.156	0723.211.646	-
6	Petre Dan	Membru	Biserica Sf. Nicolae Aricestii Zeletin	Preot Paroh	Aricestii Zeletin	-	0736.925.244	dan.petre@yahoo.com
7	Vasilescu Adrian	Membru	Hidro-Prabova, Filiala Aricestii Zeletin	Electrician	Ploiesti	-	0721.110.109	-
8	Stanemir Liviu	Membru	Politia Aricestii Zeletin	Politist	Surani	0244/418.066	0727.378.896	-
9	Dobre Adriana	Membru	Primaria Aricestii Zeletin	Consilier	Aricestii Zeletin	0244/418.073	0731.580.164	-
10	Ionita Floarea	Membru	S.C. Sobra S.R.L.	Patron	Ploiesti	-	0744.756.065	-

Presedinte C.L.S.U.,
ROSU FLORIN DANIEL



Anexa nr.2

Comuna Aricestii Zeletin

Comitetul Local pentru Situatii de Urgenta

COMPONENTA CENTRULUI OPERATIV
PENTRU SITUATII DE URGENTA CU ACTIVITATE TEMPORARA

Nr. Crt	NUMELE SI PRENUMELE	FUNCTIA		ADRESA DE DOMICILIU	TELEFOANE		Adresa de E-mail
		In comitet	La serviciu		Serviciu	Acasa	
1.	Marin Ionut	Presedinte	Bibliotecar	Aricestii Zeletin	0244/418.073	0731580167	primariaaricesti@yahoo.com
2.	Enache Larisa	Membru	Inspector	Aricestii Zeletin	0244/418.073	0731580166	primariaaricesti@yahoo.com
3.	Marin Elena	Membru	Contabil	Aricestii Zeletin	0244/418.073	0731580162	primariaaricesti@yahoo.com
4.	Ditu Gentiana	Membru	Casier	Aricestii Zeletin	0244/418.073	0731580169	primariaaricesti@yahoo.com

Presedinte C.L.S.U.
ROSU FLORIN DANIEL



Comuna Aricestii Zeletin
Comitetul Local pentru Situatii de Urgenta

NUMERELE DE TELEFON SI FAX ALE PERMANENȚEI

Nr. Crt.	<i>Instituția</i>	<i>Telefon</i>	<i>Fax</i>	<i>Obs.</i>
1.	Primăria	0244.418.073	0244.418.073	-
2.	Poliția	0244.418.066	0244.418.066	-
3	Scoala	0244.418.044	0244.418.044	-

PREȘEDINTELE COMITETULUI LOCAL
PENTRU SITUAȚII DE URGENȚĂ
PRIMAR,
ROSU FLORIN DANIEL



VICEPREȘEDINTE,
GHEORGHE DANIEL



P/SECRETAR,
IANCU MIHAELA



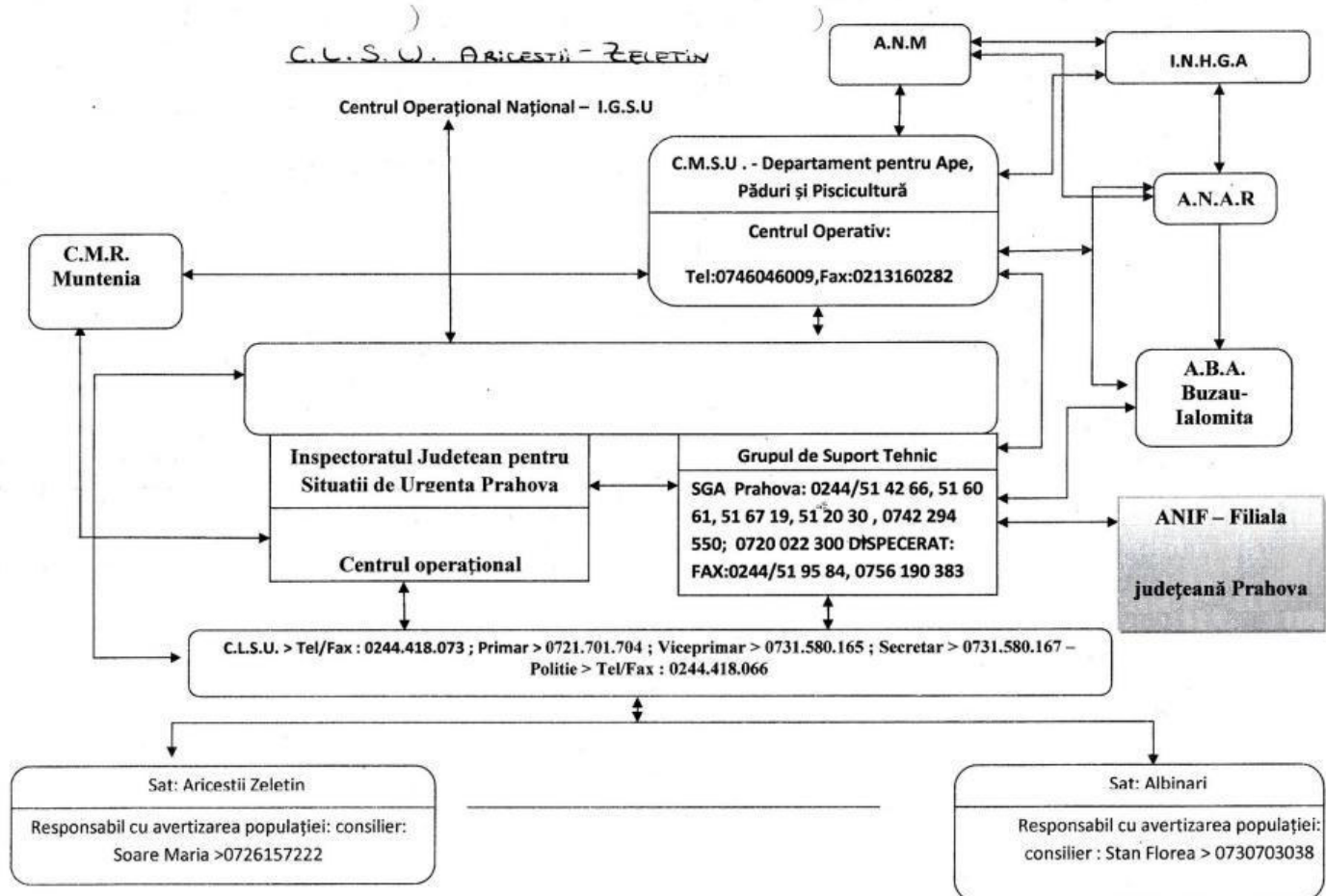

Comuna Aricestii Zeletin
Comitetul Local pentru Situații de Urgență

DATE CARACTERISTICE DE APARARE A OBIECTIVELOR INUNDABILE																
Nr. crt.	Cod SIRUTA	U.A.T. / localități aparținătoare U.A.T.	Curs de apă (cod cadastral) / Baraje a caror avariere poate duce la inundații / Zone afectate de exces de umiditate / Zone afectate de precipitații abundente / Zone afectate din scurgeri pe versanți	Număr telefon și fax la primărie, post de poliție, școală	Amplasament stație hidrometrică locală	Mărimi locale de apărare			Amplasament stație hidrometrică avertizoare / post pluviometric avertizor	Mărimi de apărare avertizoare			Timpul de propagare a viiturilor sau de concentrare a precipitațiilor periculoase de la postul pluviometric la obiective	Obiective aflate în zone de risc la inundații și accidente la construcții hidrotehnice / Cauzele inundațiilor	Lucrări hidrotehnice de apărare existente pe curs de apă - definator / caracteristici / puncte critice / zone care trebuie supravegheate în	Asigurări de calcul și de verificare ale construcțiilor hidrotehnice - proiectate (cu debitele aferente) și reale
						CA	CI	CP		CA	CI	CP				
						F1	F2	F3		F1	F2	F3				
0	1	2	3	4	5	6	7	8	9	10	11	12	13	14	15	16
		Bazinul hidrografic Cricovul Sarat (Lopatină - pr. Sarata)														
	132137	Aricestii Zeletin > Albinari >>>>>>	Izvorul podului si Sarata Sarata	0244/418145 0244/418066	-	-	-	-	-	20 l/mp/1 or 45 l/mp/3 or	40 l/mp/1 or 10 l/mp/3 or	40 l/mp/1 or 10 l/mp/3 or	-	Nr. case 11; Nr. anexe 11.	-	-

Atenționările și avertizările meteorologice vor fi însoțite de un cod de culori, atribuit după cum urmează:

- Codul verde este folosit pentru zonele în care nu sunt prognozate fenomene meteorologice periculoase.
- Codul galben se va folosi în cazul în care fenomenele meteorologice prognozate vor fi temporar periculoase pentru anumite activități, dar altfel sunt obișnuite pentru perioada respectivă sau zona specificată.
- Codul portocaliu se aplică acelor fenomene meteorologice prevăzute a fi periculoase, cu un grad de intensitate mare.
- Codul roșu se aplică acelor fenomene meteorologice prevăzute a fi periculoase, cu un grad de intensitate foarte mare și cu efecte dezastruoase.

În funcție de posibilele consecințe ale ploilor importante cantitativ (care pot avea și caracter torențial), se emit atenționări sau avertizări meteorologice după cum urmează:

- Atenționare cod galben se emite când:
 - sunt posibile fenomene hidrologice periculoase pe arii restrânse;
 - există risce de deversare din cauza incapacității de preluare, pe timp scurt, a rețelelor de canalizare;
 - subsulurile și punctele joase ale locuințelor pot fi inundate rapid;
 - pe timp scurt, condițiile de circulație rutieră pot deveni dificile pe drumurile secundare și se pot produce perturbări ale transportului feroviar;
 - pe timp scurt și pe arii restrânse se pot produce întreruperi ale alimentării cu energie electrică.
- Avertizare cod portocaliu se emite când:
 - sunt posibile fenomene hidrologice periculoase pe arii relativ extinse;
 - există risce de deversare din cauza incapacității de preluare a rețelelor de canalizare;
 - condițiile de circulație rutieră pot deveni dificile și se pot produce perturbări ale transportului feroviar;
 - se pot produce întreruperi ale alimentării cu energie electrică;
 - locuințele șubrede și instalațiile improvizate pot suferi pagube importante.
- Avertizare cod roșu se emite când:
 - se anticipează că activitățile socio-economice vor fi puternic afectate pe o durată de câteva zile, iar viața locuitorilor din zonele afectate este în pericol;
 - sunt posibile fenomene hidrologice extreme pe arii extinse;
 - circulația rutieră și feroviară poate deveni foarte dificilă sau poate fi întreruptă;
 - risc ridicat de deversare din cauza incapacității de preluare a rețelei de canalizare;
 - se pot produce întreruperi de durată ale alimentării cu energie electrică.

Atenționările și avertizările hidrologice vor fi însoțite de un cod de culori, atribuit după cum urmează:

- Codul galben se va folosi în cazul în care fenomenele hidrologice prognozate pot fi temporar periculoase pentru anumite activități.
- Codul portocaliu se aplică acelor fenomene hidrologice prevăzute a fi periculoase, cu un grad de intensitate mare, care pot produce pagube sociale și economice însemnate.
- Codul roșu se aplică acelor fenomene hidrologice prevăzute a fi periculoase, cu efecte dezastruoase și amenințare potențială asupra vieții și bunurilor.

Fenomenele hidrologice care fac obiectul atenționărilor și avertizărilor hidrologice sunt:

- creșteri însemnate de niveluri și debite (inundații/viituri);
- creșteri artificiale de niveluri datorate evoluției fenomenelor din timpul iernii [curgeri de stouri, poduri de gheață, îngrădări/blocaje de ghețuri (zăpoare)];
- fenomene hidrologice periculoase imediate (scurgeri importante pe versanți, torenți, pârâie, râuri mici, inclusiv pe râuri necadastrate)

Pentru marcarea intensității fenomenului hidrologic periculos corespunzător unui sector de râu se vor folosi următoarele coduri de culori:

- galben: risc de viituri sau creșteri rapide ale nivelului apei, neconducând la pagube semnificative, dar care necesită o vigilență sporită în cazul desfășurării unor activități expuse la inundații;
- portocaliu: risc de viituri majore generatoare de revărsări importante care pot conduce la inundarea unor gospodării și obiective social-economice;
- roșu: risc de viituri majore care necesită măsuri deosebite de evacuare a oamenilor și bunurilor, restricții la folosirea podurilor și căilor rutiere, precum și luarea unor măsuri deosebite în exploatarea construcțiilor hidrotehnice.

În cazul în care atenționările și avertizările hidrologice vizează sectoare îndiguite ale cursurilor de apă, acestea vor avea în vedere fazele de apărare a digurilor și vor conține specificația "sector îndiguit".

Codurile de culori corespund următoarelor situații:

- galben corespunde situației de atenție;
- portocaliu corespunde situației de inundație;
- roșu corespunde situației de pericol.

Mărimile caracteristice de apărare împotriva inundațiilor sunt:

- mărimi zonale de avertizare, stabilite la stațiile hidrometrice și la posturile pluviometrice situate în amonte de obiectivele periclitate, după caz, pentru precipitații, niveluri sau debite;
- mărimi locale de apărare, stabilite în apropierea obiectivelor, sub formă de niveluri sau debite.

Stațiile hidrometrice și posturile pluviometrice avertizoare fac parte din rețeaua națională de hidrologie și meteorologie și trebuie să fie amplasate la o distanță suficientă de obiectivul avertizat, pentru a putea fi luate măsurile necesare prestabilite prin planurile de apărare.

Pentru zonele îndiguite ale cursurilor de apă:

- cota fazei I de apărare (COD GALBEN) - atunci când nivelul apei ajunge la piciorul taluzului exterior al digului pe o treime din lungimea acestuia;
- cota fazei a II-a de apărare (COD PORTOCALIU) - atunci când nivelul apei ajunge la jumătatea înălțimii dintre cota fazei I și cea a fazei a III-a de apărare;
- cota fazei a III-a de apărare (COD ROȘU) - atunci când nivelul apei ajunge la 0,5-1,5 m sub cota nivelurilor apelor maxime cunoscute sau sub cota nivelului maxim pentru care s-a dimensionat digul respectiv sau la depășirea unui punct critic.

Pentru zonele neîndiguite ale cursurilor de apă, în secțiunile stațiilor hidrometrice:

- cota de atenție (COD GALBEN) - nivelul la care pericolul de inundare este posibil după un interval de timp relativ scurt, necesitând o vigilență sporită în cazul desfășurării unor activități expuse la inundații;
- cota de inundație (COD PORTOCALIU) - nivelul la care se produc revărsări importante care pot conduce la inundarea de gospodării și obiective social-economice;
- cota de pericol (COD ROȘU) - nivelul la care sunt necesare măsuri deosebite de evacuare a oamenilor și bunurilor, restricții la folosirea podurilor și căilor rutiere, precum și luarea unor măsuri deosebite în exploatarea construcțiilor hidrotehnice.

În cazul pericolului de inundații prin aglomerarea ghețurilor și revărsarea apelor, se stabilesc următoarele mărimi caracteristice:

- faza I - atunci când gheața se desprinde și stourile curg pe cursul de apă și apar mici îngrădări;
- faza a II-a - atunci când stourile de gheață se aglomerează și cresc nivelurile în amonte;
- faza a III-a - atunci când stourile s-au blocat formând zăpoare ce conduc la producerea de pagube prin revărsare în amonte sau prin deplasarea stourilor în aval.

PRESEDINTE C.L.S.U.
ROSU FLORIN DANIEL



**COMITETUL LOCAL PENTRU SITUATII DE URGENTA
ARICESTII ZELETIN**

MASURI DE APARARE IMPOTRIVA INUNDATIILOR

Nr. crt.	Masuri pentru avertizarea – alarmarea populatiei la primirea avertizarilor hidrologice si meteorologice	Masuri la atingerea cotei de atentie CA faza-I de aparare la diguri faza I de aparare la gheturi praguri de avertizare la precipitatii	Masuri la atingerea Cotei de inundatie CI Faza a II de aparare la diguri si gheturi	Masuri la atingerea Cotei de pericol CP Fazei a III a de aparare la diguri si gheturi	Masuri dupa iesirea din starea de aparare	Zone stabilite pentru inundarea dirijata in situatii deosebite
	<ul style="list-style-type: none"> - Avertizarea CLSU se realizează de Inspectoratul Județean ptr. Situații de Urgență pe baza informațiilor primite de la ANM ,JNHGA,COSU,MMSC si CMR. -Se asigură avertizarea locuitorilor din satele aparținătoare comunei prin intermediul persoanelor desemnate din cadrul membrilor Comitetului Local pentru Situații de Urgență. - Folosirea tuturor mijloacelor disponibile pentru a asigura avertizarea sau după caz, alarmarea populației și obiectivelor din zonele de risc la inundații. - Anunță populația, prin intermediul posturilor locale de radio și televiziune sau a membrilor Comitetului Local pentru Situații de Urgență și/sau Serviciului Voluntar pentru Situații de Urgență, după caz, cu 	<ul style="list-style-type: none"> - Notificarea/ informarea personalului cu atribuții în gestionarea situațiilor de urgență cu privire la primirea unei avertizări cod galben de inundații. -Activează centrul operativ cu activitate temporară al CLSU. - Stabilește măsurile ce trebuie luate pentru limitarea efectelor unor eventuale inundații. - Semnează hotărârea Comitetului Local pentru Situații de Urgență privind măsurile necesare a fi adoptate în vederea prevenirii și/sau gestionării riscului de inundații. - Emite dispoziția de punere în aplicare a măsurilor adoptate prin hotărârea Comitetului Local pentru Situații de Urgență. - Asigură spațiul și instruirea personalului pentru efectuarea permanentei, precum și accesul 	<ul style="list-style-type: none"> -Dispune notificarea/ informarea personalului cu atribuții în gestionarea situațiilor de urgență cu privire la primirea avertizărilor cod portocaliu de inundații. - Activează Centrul Operativ cu activitate temporară al unității administrativ - teritoriale. - Stabilește măsurile ce trebuie luate pentru limitarea efectelor inundațiilor. - Semnează hotărârea Comitetului Local pentru Situații de Urgență privind măsurile necesare să fie adoptate în vederea prevenirii și/sau gestionării riscului de inundații. -Emite dispoziția de punere în aplicare a 	<ul style="list-style-type: none"> - Dispune notificarea/ informarea personalului cu atribuții în gestionarea situațiilor de urgență cu privire la primirea unor avertizări cod roșu pentru inundații. - Asigură funcționarea permanentă a Centrului Operativ cu activitate temporară al unității administrativ - teritoriale. - Stabilește măsurile ce trebuie luate pentru diminuarea efectelor inundațiilor. - Semnează hotărârea Comitetului Local pentru Situații de Urgență privind măsurile necesare să fie adoptate în vederea gestionării riscului de inundații. - Emite decizia de punere în aplicare a măsurilor 	<ul style="list-style-type: none"> -Emite dispoziția privind constituirea Comisiei pentru evaluarea pagubelor produse de inundații. - Dispune centralizarea pagubelor produse de inundații (fizic). - Urmărește și sprijină activitatea Comisiei pentru evaluarea pagubelor alcătuită din specialiști, numită prin ordinul prefectului. - Semnează Procesul Verbal privind constatarea și evaluarea pagubelor produse de inundații. - Semnează Procesul Verbal de calamități întocmit de către 	-Nu este cazul

<ul style="list-style-type: none"> privire la activitățile prioritare care trebuie întreprinse. - Efectuarea patrulării pe cursurile de apă și pe diguri, de către membrii Serviciului Voluntar pentru Situații de Urgență. - Coordonează măsurile de evitare a blocajelor, în special în zonele podurilor, prizele de apă, gurilor de evacuare și în alte puncte critice de pe cursurile de apă, inclusiv pe formațiunile torențiale. - Pregătește participarea Serviciului Voluntar pentru Situații de Urgență la acțiunile operative desfășurate de specialiștii unităților deținătoare de lucrări cu rol de apărare împotriva inundațiilor. - Dispune măsuri pentru localizarea apelor revărsate, precum și a celor provenite din infiltrații și scurgeri de pe versanți și dirijarea lor în albiile cursurilor de apă, gravitațional sau prin pompare. 	<ul style="list-style-type: none"> la mijloacele de comunicații. - Verifică modul de îndeplinire a serviciului de permanență. - Urmărește modul de transmitere/recepționare a informațiilor referitoare la derularea evenimentelor. - Ține permanent legătura cu Sistemul de Gospodărire a Apelor și cu Inspectoratul pentru Situații de Urgență Județean cu privire la evoluția situației în teren. - Raportează la Centrul Operațional Județean, informații privind măsurile instituite. - Elaborează, împreună cu personalul propriu, mesajul de avertizare și precizează măsurile inițiale pentru intensificarea monitorizării în zonele potențial a fi afectate. - Asigură avertizarea/ informarea persoanelor care ar putea fi surprinse de creșterea debitelor pe cursurile de apă, aflate în zonele izolate (insule, zone de agrement etc.). - Asigură informarea/ avertizarea populației, instituțiilor publice locale și operatorilor economici, conform schemei de avertizare – alarmare. -Asigură informarea populației 	<ul style="list-style-type: none"> măsurilor adoptate prin hotărârea Comitetului Local pentru Situații de Urgență. - Asigură spațiul pentru efectuarea permanentei, precum și accesul la mijloacele de comunicații. - Asigură permanența la sediul primăriei cu personal instruit, în vederea primirii înștiințărilor, prognozelor și avertizărilor hidrometeorologice. - Verifică modul de îndeplinire a serviciului de permanență. - Asigură continuitatea transmiterii/recepționării informațiilor referitoare la derularea evenimentelor. - Dispune agentului de inundații întocmirea Rapoartelor operative privind efectele inundațiilor, conform prevederilor Anexei 8 la Regulamentul privind gestionarea situațiilor de urgență generate de inundații aprobat cu Ordinul Comun al ministrului mediului și pădurilor și al ministrului administrației și internelor 	<ul style="list-style-type: none"> adoptate prin hotărârea Comitetului Local pentru Situații de Urgență. - Propune, după caz, prefectului instituirea stării de alertă pe teritoriul unității administrativ - teritoriale, în funcție de evoluția fenomenelor. -Asigură spațiul pentru efectuarea permanentei, precum și accesul la mijloacele de comunicații. - Asigură permanența la sediul primăriei cu personal instruit, în vederea primirii înștiințărilor, prognozelor și avertizărilor hidrometeorologice. -Verifică modul de îndeplinire a serviciului de permanență. - Asigură continuitatea transmiterii / recepționării informațiilor referitoare la derularea evenimentelor. - Dispune întocmirea Rapoartelor operative privind efectele inundațiilor, conform prevederilor Anexei nr. 8 la Regulamentul privind gestionarea situațiilor de urgență generate de inundații aprobat cu 	<ul style="list-style-type: none"> deținători, pentru construcțiile hidrotehnice afectate de viituri. - Asigură elaborarea și transmiterea Raportului de sinteză privind efectele inundațiilor, conform prevederilor Anexei 9 la Regulamentul privind gestionarea situațiilor de urgență generate de inundații aprobat cu Ordinul Comun al ministrului mediului și pădurilor și al ministrului administrației și internelor nr.1.422/192/2012. - Asigură anunțarea populației, prin intermediul sistemului de avertizare-alarmare, cu privire la activitățile prioritare pe care trebuie să le desfășoare. - Urmărește modul de aplicare a măsurilor de restricție a
--	--	--	--	--

		<p>cu privire la măsurile adoptate de autoritățile administrației publice locale și la regulile de comportare pe timpul manifestării fenomenului hidrologic periculos prin intermediul sistemului de comunicare existent la nivelul unității administrativ - teritoriale, mass-mediei locale, cu ajutorul personalului propriu primăriei și a Serviciului Voluntar pentru Situații de Urgență, etc.</p> <p>- Asigură luarea măsurilor de evitare sau de eliminare a blocajelor cu plutitori și ghețuri, în special în zonele podurilor și podețelor, formațiunilor torențiale, cursurilor mici de apă, văilor nepermanente, prizelor de apă și a evacuirilor apei din intravilan.</p> <p>- Asigură monitorizarea cursurilor de apă și a amenajărilor cu rol de apărare împotriva inundațiilor de pe raza unității administrativ - teritoriale.</p>	<p>nr.1.422/192/2012.</p> <p>- Urmărește modul de întocmire și transmitere al acestora.</p> <p>- Asigură menținerea legăturii cu Comitetele pentru situații de urgență ale localităților vecine.</p> <p>- Elaborează, împreună cu personalul propriu, mesajul de avertizare și precizează măsurile inițiale pentru intensificarea monitorizării în zonele potențial a fi afectate.</p> <p>- Dispune și urmărește punerea în aplicare a schemei de avertizare a populației, instituțiilor și operatorilor economici din unitatea administrativ - teritorială.</p> <p>- Asigură informarea/avertizarea populației, instituțiilor publice locale și operatorilor economici, din zonele cu risc la inundații, de pe întreg teritoriul unității administrativ teritoriale, conform schemei de avertizare - alarmare a populației.</p> <p>- Asigură avertizarea</p>	<p>Ordinul Comun al ministrului mediului și pădurilor și al ministrului administrației și internelor nr.1.422/192/2012.</p> <p>- Urmărește modul de întocmire și transmitere al acestora.</p> <p>- Asigură menținerea legăturii cu Comitetele pentru situații de urgență ale localităților vecine.</p> <p>- Elaborează mesajul de avertizare și precizează măsurile inițiale pentru intensificarea monitorizării în zonele potențial a fi afectate.</p> <p>- Dispune și urmărește punerea în aplicare a schemei de avertizare a populației, instituțiilor și operatorilor economici din unitatea administrativ - teritorială.</p> <p>- Asigură informarea/avertizarea instituțiilor publice locale, operatorilor economici și avertizarea populației din zonele cu risc la inundații, de pe întreg teritoriul unității administrativ teritoriale, conform schemei de avertizare - alarmare a populației.</p>	<p>consumului de apă și alimente până la revenirea stării de normalitate.</p> <p>- Coordonează repartitia forțelor și mijloacelor de intervenție proprii în zonele afectate.</p> <p>- Asigură participarea cetățenilor la acțiunile de refacere și reconstrucție.</p> <p>- Analizează capacitățile de intervenție, stabilind prioritățile de acțiune pentru evacuarea apei din imobile (gospodării, obiective economico-sociale).</p> <p>- În situația în care resursele proprii sunt insuficiente, solicită sprijin din partea instituțiilor cu atribuții în domeniu (Inspectoratul Județean pentru Situații de Urgență - evacuarea apei din clădiri, unitățile teritoriale ale Agenției Naționale</p>	
--	--	--	---	--	---	--

		<p>locuitorilor din satele aparținătoare comunei prin intermediul persoanelor desemnate din cadrul membrilor Comitetului Local pentru Situații de Urgență.</p> <p>-Dispune folosirea tuturor mijloacelor disponibile pentru a asigura avertizarea sau după caz, alarmarea populației și obiectivelor din zonele de risc la inundații.</p> <p>-Anunță populația, prin intermediul posturilor locale de radio și televiziune sau a membrilor Comitetului Local pentru Situații de Urgență și/sau Serviciului Voluntar pentru Situații de Urgență, după caz, cu privire la activitățile prioritare care trebuie întreprinse.</p> <p>-Asigură efectuarea patrulării pe cursurile de apă, de către membrii Serviciului Voluntar pentru Situații de Urgență.</p> <p>- Coordonează măsurile de evitare a blocajelor, în special în zonele podurilor, prizelor de apă, gurilor de evacuare și în</p>	<p>- Asigură avertizarea locuitorilor din satele aparținătoare comunei, prin intermediul persoanelor desemnate din cadrul membrilor Comitetului Local pentru Situații de Urgență.</p> <p>- Dispune folosirea tuturor mijloacelor disponibile pentru a asigura alarmarea populației și obiectivelor din zonele de risc la inundații.</p> <p>- Dispune acționarea echipamentelor de alarmare și transmiterea semnăului "alarmă la dezastre" către populație, după caz.</p> <p>- Anunță populația, prin intermediul posturilor locale de radio și televiziune sau a membrilor Comitetului Local pentru Situații de Urgență și/sau Serviciului Voluntar pentru Situații de Urgență, cu privire la activitățile prioritare care trebuie întreprinse.</p> <p>- Asigură efectuarea patrulării pe cursurile de apă, de către membrii Serviciului Voluntar</p>	<p>de îmbunătățiri Funciare - evacuarea apei din zonele amenajate pentru desecare, jandarmi, armată, societăți de salubritate și canalizare).</p> <p>- Interzice efectuarea de breșe în diguri pentru evacuarea apei acumulate în incinte fără acordul prefectului și aprobarea Comitetului Ministerial din cadrul Ministerului Mediului și Schimbărilor Climatice.</p> <p>- Identifică instituțiile și persoanele specializate în vederea executării salubritării și aplicării măsurilor sanitare - epidemice în zonele afectate.</p> <p>- Identifică resursele financiare necesare refacerii infrastructurii.</p> <p>- Dispune măsurile</p>	
--	--	--	---	---	--

		<p>alte puncte critice de pe cursurile de apă, inclusiv pe formațiunile torențiale.</p> <ul style="list-style-type: none"> - Dispune participarea Serviciului Voluntar pentru Situații de Urgență la acțiunile operative desfășurate de specialiștii unităților deținătoare de lucrări cu rol de apărare împotriva inundațiilor. - Dispune măsuri pentru localizarea apelor revărsate, precum și a celor provenite din infiltrații și scurgeri de pe versanți și dirijarea lor în albiile cursurilor de apă, gravitațional sau prin pompare. - Conduce acțiunile de evacuare cu sprijinul autorităților competente (Inspectoratul Județean pentru Situații de Urgență, Poliție, Jandarmerie). - Asigură cazarea persoanelor sinistrate, aprovizionarea cu apă, alimente, bunuri de strictă necesitate, acordarea de asistență medicală și identifică noi posibilități de cazare temporară a persoanelor sinistrate. -Asigură adăpostirea, 	<p>pentru Situații de Urgență.</p> <ul style="list-style-type: none"> - Dispune participarea Serviciului Voluntar pentru Situații de Urgență la acțiunile operative desfășurate de specialiștii unităților deținătoare de lucrări cu rol de apărare împotriva inundațiilor. - Conduce acțiunile de evacuare cu sprijinul autorităților competente (Inspectoratul Județean pentru Situații de Urgență, Poliție, Jandarmerie). - Dispune activarea Centrului de Conducere și Coordonare a Evacuării (CCCE). - Stabilește necesarul de forțe și mijloace, proprii, în baza planurilor/ convențiilor de colaborare/cooperare și definește nevoile de sprijin din partea Comitetului pentru Situații de Urgență Județean. -Asigură realizarea dispozitivului de pază a bunurilor materiale prin intermediul comandantului forțelor de ordine. -Asigură cazarea 	<p>pentru reluarea activității instituțiilor și operatorilor economici afectați.</p> <ul style="list-style-type: none"> - Stabilește prioritățile de acordare de ajutoare materiale și financiare în vederea refacerii gospodăriilor afectate. 	
--	--	--	---	---	--

		<p>hrănirea și acordarea de asistență veterinară animalelor evacuate.</p> <ul style="list-style-type: none"> - Asigură realizarea dispozitivului de pază a bunurilor materiale prin intermediul comandantului forțelor de ordine. - Analizează capacitățile de intervenție, stabilind prioritățile de acțiune pentru evacuarea apei din imobile (gospodării, obiective economico-sociale). - În situația în care resursele proprii sunt insuficiente, solicită sprijin din partea instituțiilor cu atribuții în domeniu (Inspectoratul pentru Situații de Urgență Județean - evacuarea apei din clădiri, unitățile teritoriale ale Agenției Naționale de Îmbunătățiri Funciare - evacuarea apei din zonele amenajate pentru desecare, jandarmi, armată, societăți de salubritate și canalizare). - Organizează distribuția apei potabile, alimentelor și ajutoarelor umanitare către populația afectată. 	<p>persoanelor sinistrate, aprovizionarea cu apă, alimente, bunuri de strictă necesitate, acordarea de asistență medicală și identifică noi posibilități de cazare temporară a persoanelor sinistrate.</p> <ul style="list-style-type: none"> -Asigură adăpostirea, hrănirea și acordarea de asistență veterinară animalelor evacuate. -Organizează distribuția apei potabile, alimentelor și ajutoarelor umanitare către populația afectată. - Identifică și direcționează spre taberele de sinistrați, formațiunile și mijloacele de acordare a primului ajutor medical și sanitar veterinar. - Solicită instituțiilor și persoanelor specializate executarea salubrității și aplicarea măsurilor sanitar-epidemice în zonele afectate. -Organizează activitățile de căutare și identificare a victimelor și persoanelor date dispărute. -Pune la dispoziția reprezentanților direcției sanitar-veterinare 		
--	--	--	--	--	--

			- Identifică și direcționează spre taberele de sinistrați, formațiunile și mijloacele de acordare a primului ajutor medical și sanitar veterinar. -Solicită instituțiilor și persoanelor specializate executarea salubrității și aplicarea măsurilor sanitar-epidemice în zonele afectate.	personal specializat pentru colectarea, transportul și incinerarea animalelor moarte.		
--	--	--	---	---	--	--

PRESEDINTE C.L.S.U.
ROSU FLORIN DANIEL



Comuna Arcestii Zeletin
Comitetul Local pentru Situații de Urgență

ORGANIGRAMA S.V.S.U. LOCALITATEA ARICESTII ZELETIN

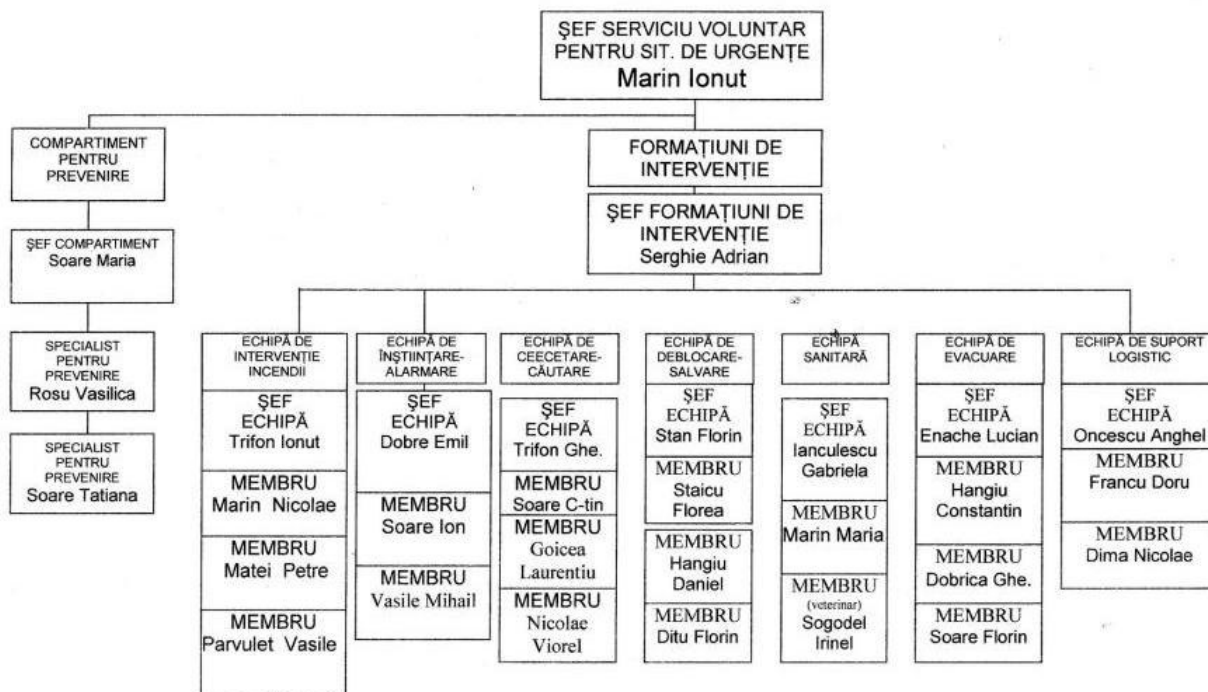

Comuna Aricestii Zeletin
Comitetul Local pentru Situații de Urgență

TABEL NOMINAL CU PERSONALUL S.V.S.U.
FUNCTIA SI MODUL DE INSTIINTARE

NR. CRT	NUMELE SI PRENUMELE	FUNCTIA	MOD INSTIINTARE (TELEFON)
1	MARIN IONUT	Bibliotecar	0732579284
2	SERGHIE ADRIAN	Politist local	0731580168
3	SOARE MARIA	Consilier local	0244/418045
4	ROSU VASILICA	Consilier local	0244/418091
5	DUTA MIREL	Somer	0734178352
6	TRIFON IONUT	Pompier	0727404602
7	MARIN NICOLAE	Consilier local	0729573379
8	MATEI PETRE	Somer	0729799267
9	PIRVULET VASILE	Somer	0753689547
10	DANESCU MARIUS	Viceprimar	0731580165
11	SOARE ION	Pensionar	0765984580
12	DOBRE EMIL	Pompier	0722783962
13	TRIFON GHEORGHE	Muncitor	0723154785
14	SOARE CONSTANTIN	Somer	0244/418045
15	GOICEA LAURENTIU	Some	0728582938
16	NICOLAE VIOREL	Pensionar	0721239829
17	STAN FLORIN	Agent paza	0730703038
18	STAICU FLOREA	Pensionar	0760214584
19	HANGIU DANIEL	Somer	0756958478
20	DITU FLORIN	Somer	0726325844
21	IANCULESCU GABRIELA	Medic	0723211646
22	MARIN MARIA	Pensionara	0726809047
23	SOGODEL IRINEL	Veterinar	0724258491
24	ENACHE LUCIAN	Pompier	0720922167
25	HANGIU CONSTANTIN	Agent paza	0721475236
26	DOBRICA GHEORGHE	Muncitor	0724223696
27	SOARE FLORIN	Somer	0244/418045
28	ONCESCU ANGHEL	Pensionar	0244/418051
29	FRANCU DORU	Operator cablu	0724223996
30	DIMA NICOLAE	Agent paza	0723255751

COMITETUL LOCAL PENTRU SITUATII DE URGENTA ARICESTII ZELETIN

STOCUL MINIM DE MATERIALE SI MIJLOACE DE APĂRARE ÎMPOTRIVA INUNDAȚILOR, GHEȚURILOR ȘI COMBATAREA EFECTELOR POLUĂRILOR ACCIDENTALE

Nr. Crt.	Denumirea materialelor si mijloacelor de interventie	U.M.	Cant. Necesară	Cant. Existentă	Deficit	De unde se acoperă deficitul
1.	Cazmale	Buc.	30	5	25	C.L.S.U.
2.	Lopeti	Buc.	30	10	20	C.L.S.U.
3.	Tărnăcope	Buc.	25	5	20	C.L.S.U.
4.	Saci	Buc.	100	-	100	C.L.S.U.
5.	Lanterne	Buc.	30	2	28	C.L.S.U.
6.	Cisme cauciuc	Buc.	30	3	27	C.L.S.U.
7.	Pari	Buc.	100	-	100	C.L.S.U.
8.	Motorină	Litri	50	-	50	C.L.S.U.
9.	Tractor	Nr.	3	3	-	Ciobanu Gheorghe, Dima Soare, Vasile Marian
10.	Buldoexcavator	Nr.	1	-	1	-
11.	Autobasculantă	Nr.	1	-	1	-
12.	Saci cu absorbant	Buc.	50	-	50	C.L.S.U.
13.	Cangi PSI	Buc.	3	-	3	C.L.S.U.
14.	Materiale absorbante	Buc.	Nu	Nu	Da	C.L.S.U.
15.	Baloti paie	Buc.	100	-	100	C.L.S.U.

PRESEDINTE C.L.S.U.

ROSU FLORIN DANIEL



Comuna Aricestii Zeletin
Comitetul Local pentru Situatii de Urgenta

RAPORT ASUPRA STARII DIGURILOR DE APARARE

Nr. crt.	Denumire dig (curs de apa)	Administrator	Situatia afectarii digului la ultimele viituri	Modul de refacere a digului
1	-	-	-	-

Presedinte C.L.S.U.
ROSU FLORIN DANIEL



Comuna Aricestii Zeletin
Comitetul Local pentru Situatii de Urgenta

LISTA POTENTIALILOR POLUATORI

Nr. crt.	Curs de apa / Lac / Acvifer	Poluanti periculosi posibil a fi evacuati	Unitatea care administreaza folosinta de apa potential poluatoare	Telefon / Fax / Adresa e-mail	Exista plan de prevenire si combatere a poluariilor accidentale (perioada de valabilitate)
-	-	-	-	-	-

Presedinte C.L.S.U.
ROSU FLORIN DANIEL



Comuna Aricestii Zeletin
Comitetul Local pentru Situatii de Urgenta

BARAJE EXISTENTE PE TERITORIUL UNITATII ADMINISTRATIV TERITORIALE

Nr. crt.	Curs de apa	Baraj	Administrator baraj	Telefon / Fax / Adresa e-mail	Exista plan de actiune in caz de accident la baraj (perioada de valabilitate)
-	-	-	-	-	-

Presedinte C.L.S.U.
ROSU FLORIN DANIEL



Comuna Aricestii Zeletin
Comitetul Local pentru Situatii de Urgenta

Poduri cu sectiune subdimensionata

Nr. Crt.	Denumire	Elemente de identificare	Anul dobandirii	Observatii:
1	-	-	-	-

Presedinte C.L.S.U.
ROSU FLORIN DANIEL



